

DESCRIPCIÓN DEL FONDO

Por medio del FASSA, las entidades federativas reciben los recursos económicos que las apoyan para ejercer las atribuciones que les competen en materia de salubridad general en los términos que establece la Ley General de Salud (LGS) (Art. 29, Ley de Coordinación Fiscal (LCF)). El monto del fondo se determina cada año en el Presupuesto de Egresos de la Federación (PEF), exclusivamente a partir de los siguientes elementos: i) Por el inventario de infraestructura médica y las plantillas de personal, utilizadas para los cálculos de los recursos presupuestarios transferidos a las entidades federativas, incluyendo las erogaciones que correspondan por concepto de impuestos federales y aportaciones de seguridad social; ii) Por los recursos que con cargo a las previsiones para servicios personales se hayan transferido a las entidades federativas durante el ejercicio fiscal inmediato anterior a aquel que se presupueste, para cubrir el gasto en servicios personales en conjunto con las ampliaciones presupuestarias que se hayan autorizado en el transcurso de ese ejercicio por concepto de incrementos salariales y prestaciones; iii) Por los recursos que la federación haya transferido a los estados durante el ejercicio fiscal inmediato anterior para cubrir el gasto de operación e inversión; y iv) otros recursos que se destinen a promover la equidad en los servicios de salud, mismos que se distribuyen con base en una fórmula que considera la razón de mortalidad, el índice de marginación y la población abierta en los estados (Art. 30 y 31, LCF). De acuerdo con la Estrategia Programática del PEF 2021, el FASSA fortalece las acciones que permiten mejorar la salud de la población sin seguridad social. Asimismo, los recursos que reciben los servicios estatales de salud de las 32 las entidades federativas se destinan a la prevención, promoción, detección y tratamiento en todos los niveles de atención y atención a la comunidad y a la persona (SHCP, 2021).

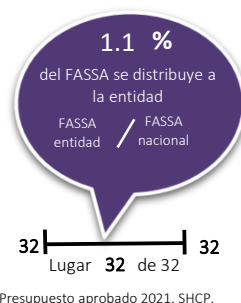

CONTEXTO

Población sin seguridad social beneficiaria de los servicios de salud en la entidad federativa ¹: 0

Como porcentaje de la población sin seguridad social: 0%



PRESUPUESTO Y COBERTURA

Distribución del gasto público en salud en la entidad y tipo de financiamiento de atención a población sin seguridad social, (millones de pesos) 2020 ⁵

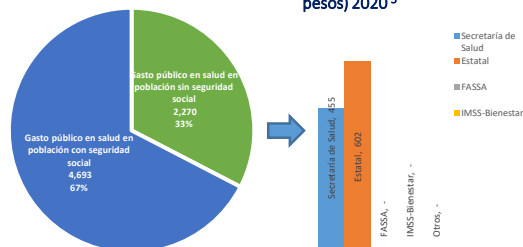

Presupuesto del FASSA en la entidad (millones de pesos), 2021 ⁶

Aprobado	1,205.67
Modificado	1,212.98
Ejercido	1,212.98

Número de plazas en la entidad pagadas con el FASSA, según funciones, 2021 ⁸

Funciones	Número de plazas pagadas con FASSA en la entidad federativa*	Porcentaje de plazas pagadas con FASSA	Presupuesto del FASSA por función	
			Monto	Porcentaje
Personal médico en contacto con el paciente	449	66.03	151	12.45
Personal de enfermería en contacto con el paciente	813	65.78	271	22.34
Personal de servicios auxiliar en tratamiento y diagnóstico	346	65.04	111	9.15
Otros (incluye personal médico y de enfermería en labores administrativas)	1,356	70.92	480	39.57
TOTAL	2,964	67.98	1,013	83.51

*En el número de plazas y en el presupuesto se consideran las plazas que son pagadas en parte o en su totalidad con recursos del FASSA

Análisis de presupuesto y cobertura

Se estima que en 2021 hubo 319,628 personas sin seguridad social en la entidad, lo que representa 40.13% respecto del total de su población. En relación con el gasto público en salud de la población sin seguridad social, en 2021 la Secretaría de Salud estatal contó con 2,270 MDP; de los cuales 53.43% (1,212.98 MDP) tuvieron como fuente de financiamiento al FASSA. De los 1,212.98 MDP correspondientes al presupuesto ejercido del FASSA según objeto de gasto, 1,013 MDP (83.51%) se destinaron a servicios personales, 113 MDP (9.32%) a materiales y suministro, 86 MDP (7.09%) a servicios generales y 1 MDP (0.08%) a gasto de inversión. El rubro "servicios personales" se desagregó de la siguiente manera: personal médico y enfermería en contacto con el paciente, que representó 34.79% del total del presupuesto proveniente del FASSA; el personal de servicios auxiliar en tratamiento y diagnóstico, 9.15%; y, "otros", que incluye al personal médico y de enfermería en labores administrativas, 39.57%. En cuanto al presupuesto ejercido en concurrencia según subfunción del FASSA, en "servicios a la comunidad" se ejercieron 172 MDP, en "rectoría del sistema de salud" se ejercieron 95 MDP y para la subfunción "Prestación de servicios a la persona y generación de recursos para la salud", se destinaron 946 MDP. Asimismo, del total de plazas en la entidad (4,360) 2,964 fueron pagadas con recursos de FASSA (1,462 en su totalidad con este presupuesto y 1,502 en concurrencia con recursos estatales). El rubro con mayor número de estas plazas se concentra en el personal dedicado a realizar actividades administrativas (39.57%) (No se aplica redondeo en cifras).

Presupuesto ejercido del FASSA según objeto de gasto, 2021 ⁷

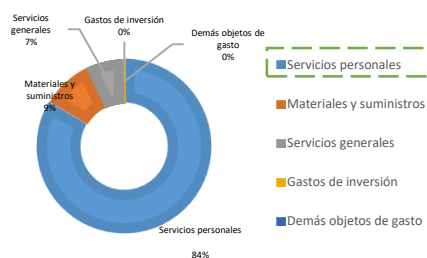

Porcentaje de presupuesto ejercido en concurrencia según subfunción del FASSA, 2021 ⁹

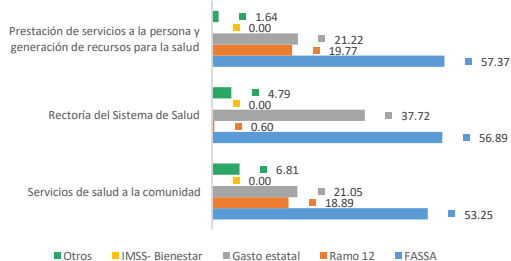

Porcentaje de plazas según su origen y concurrencia con el FASSA, 2021 ¹⁰

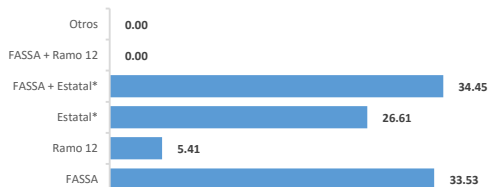

* Incluye cuotas de recuperación

Notas y Fuentes de Información:

1. Fuente: Servicios Estatales de Salud de la entidad; 2. Fuente: Resultados de pobreza en México 2016-2020, CONEVAL; 3. Fuente: Sistema de Cuentas Nacionales en Salud (SICUENTAS), DGIS-Secretaría de Salud; 4. Fuente: Dirección General de Información en Salud, Secretaría de Salud; 5. Fuente: Sistema de Cuentas Nacionales en Salud (SICUENTAS), DGIS-Secretaría de Salud; 6. Fuente: Cuenta pública 2021, SHCP; 7. Fuente: Servicios Estatales de Salud de la Entidad; 8. Fuente: Servicios Estatales de Salud de la Entidad; 9. Fuente: Servicios Estatales de Salud de la Entidad; 10. Fuente: Servicios Estatales de Salud de la Entidad.

ANÁLISIS DE INDICADORES ESTRATÉGICOS Y DE GESTIÓN

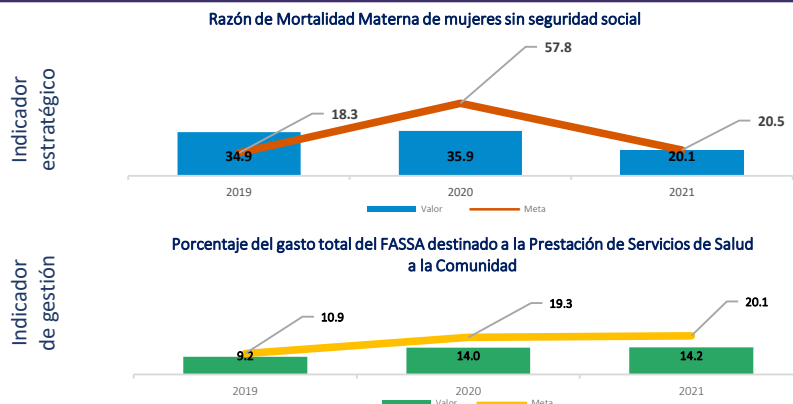

El indicador de gestión "porcentaje de gasto total del FASSA destinado a la prestación de servicios de salud a la comunidad", alcanzó 70.42% de cumplimiento, ya que reporta avance de 14.17% frente a 20.12% programado para 2021. En relación con el indicador estratégico "razón de mortalidad materna de mujeres sin seguridad social" éste presenta un comportamiento estable conforme a la meta programada, ya que se fijó en 20.54 y el valor del indicador se quedó en 20.07. En comparación con 2020, en 2021 la meta se programa con una diferencia a la baja considerable, ya que, de 57.80 muertes maternas por cada 100 mil nacimientos que se estimaron para 2020, se disminuye a 20.54, es decir, que se pretende no superar las 37.26 defunciones en 2021. Respecto a la meta nacional de este indicador para 2021 (53.15), la de la entidad se encuentra 32.61 puntos por debajo de la primera. (No se aplica redondeo en cifras).

Fuente: Sistema de Reporte de Recursos Federales Transferidos, SHCP.

ANÁLISIS DE FORTALEZAS, OPORTUNIDADES, DEBILIDADES Y AMENAZAS

Fortalezas:

- Ofrecen la información del presupuesto ejercido de FASSA al nivel de desagregación solicitado.
- Tanto la razón de personal médico como la de personal de enfermería en contacto con el paciente, es superior a la estimada a nivel nacional.
- El indicador de razón de mortalidad materna tuvo un descenso significativo respecto a la meta programada en el año inmediato anterior.

Oportunidades:

- La concurrencia de financiamiento, permite potencializar la aplicación de recursos.

Debilidades:

- No cuenta con evaluaciones al fondo en años recientes.
- No cuenta con procedimiento de seguimiento a recomendaciones.
- No se identifica una ventana específica en su página institucional en la que se publiquen los resultados de las evaluaciones al FASSA.
- La meta del indicador de gestión no se cumplió en 2021.
- Las plazas de carácter administrativo concentran el mayor número de las que son pagadas con FASSA.

Amenazas:

- Contingencia sanitaria por COVID-19.
- Aislamiento geográfico.
- Cambios en la normatividad aplicable al FASSA.
- La falta de criterios definidos que permitan identificar a la población objetivo (personas sin seguridad social).

SEGUIMIENTO A RECOMENDACIONES

La evaluación externa más reciente que se realizó al FASSA en la entidad data del año 2016, en la cual se emitieron seis recomendaciones; sin embargo, no se identifica un proceso establecido para su seguimiento ni con evidencias de su atención.

CALIDAD Y SUFICIENCIA DE LA INFORMACIÓN

Elemento	Valoración	Observaciones
Indicadores	●	La información proviene del Sistema de Recursos Transferidos para 2021.
Presupuesto	●	La información sobre el presupuesto está actualizada, disponible y completa, al nivel de desagregación que se solicitó.
Evaluaciones*	●	Si bien proporciona la liga en la que se ubica el informe final de la evaluación externa realizada al FASSA en 2016, también lo es que no dirige a la página institucional de la secretaría de salud estatal, sino a la de CONEVAL.
Seguimiento a recomendaciones*	●	No se cuenta con un procedimiento para tal efecto. En la página institucional no se identifica un apartado de evaluaciones ni de seguimiento a las recomendaciones. Incorporan una fuente de información que remite a la página institucional de la Secretaría de Finanzas y Administración del Gobierno de Baja California sur, la cual aparece como "no encontrada".

*Elaborados con base en información de los portales estatales

RECOMENDACIONES

Orden de gobierno	Recomendación
Estatul	Se sugiere realizar una evaluación específica del desempeño al FASSA en la entidad.
Estatul	Se sugiere generar un mecanismo mediante el cual se establezca el procedimiento de seguimiento a recomendaciones emitidas en las evaluaciones realizadas al FASSA.
Estatul	Se sugiere incorporar en la página institucional de la secretaría de salud estatal, una ventana en la que se publiquen los resultados de las evaluaciones al FASSA y el seguimiento a las recomendaciones.
Estatul	Se sugiere ajustar el valor de las metas programadas para el indicador de gestión.

Datos de Contacto

Responsable del fondo en la entidad

Nombre: Zazil Flores Aldape
Teléfono: 6121751100
Correo electrónico: zazil.flores@saludbcs.gob.mx

Responsable de la elaboración de la ficha (Salud)

Nombre: Mtro. Ibelcar Molina Mandujano
Teléfono: 5550621700 ext. 52694
Correo electrónico: ibelcar.molina@salud.gob.mx

Responsables del diseño de la ficha (CONEVAL)

Nombre: Karina Barrios Sánchez
Nombre: Alice Zahí Martínez Treviño
Nombre: Juan Carlos Bernal Ruiz